



PROVINCIA di PISTOIA

PROVINCIA DI PISTOIA

Relazione
di inizio mandato

Presidente Luca MARMO

ANNI 2023 -2027

(articolo 4-bis del d.lgs. del 6 settembre 2011, n. 149)1

PREMESSA

In data 1 luglio 2023 si sono svolte le elezioni per il Presidente della Provincia ed in data 2 luglio 2023 è stato proclamato Presidente Luca Marmo per il periodo di Amministrazione 2023/2027 della Provincia di Pistoia.

La presente relazione viene redatta da province e comuni ai sensi dell'articolo 4-bis del decreto legislativo 6 settembre 2011, n. 149, recante: "*Meccanismi sanzionatori e premiali relativi a regioni, province e comuni, a norma degli articoli 2, 17, e 26 della legge 5 maggio 2009, n. 42*" che dispone quanto segue:

“1. Al fine di garantire il coordinamento della finanza pubblica, il rispetto dell'unità economica e giuridica della Repubblica e il principio di trasparenza delle decisioni di entrata e di spesa, le province e i comuni sono tenuti a redigere una relazione di inizio mandato, volta a verificare la situazione finanziaria e patrimoniale e la misura dell'indebitamento dei medesimi enti.

2. La relazione di inizio mandato, predisposta dal responsabile del servizio finanziario o dal segretario generale, è sottoscritta dal presidente della provincia o dal sindaco entro il novantesimo giorno dall'inizio del mandato. Sulla base delle risultanze della relazione medesima, il presidente della provincia o il sindaco in carica, ove ne sussistano i presupposti, possono ricorrere alle procedure di riequilibrio finanziario vigenti.”

Alla data di redazione della presente relazione risultano approvati il Bilancio di Previsione 2023-2025 (Delibera C.P. n. 41/2023) e il documento unico di programmazione (d.u.p.) 2023/2025 (Delibera C.P. n. 38/2023) .

DATI GENERALI

1.1 Popolazione residente al 01-01-2023: n. 288.911 (dato ISTAT).

1.2 Organi politici

Presidente della Provincia: Luca Marmo in carica dal 2 luglio 2023 (a seguito delle elezioni del 1 luglio 2023).

CONSIGLIO PROVINCIALE	
Carica	Nominativo
Vicepresidente	Giacomelli Gabriele <i>(Nomina a Vice Presidente con Decreto del Presidente della Provincia n. 117 del 11/07/2023)</i>
Consigliere	Amidei Lisa
Consigliere	Betti Ferdinando
Consigliere	Tesi Nicola
Consigliere	Capecchi Francesca
Consigliere	Pacini Milva
Consigliere	Tonarelli Andrea
Consigliere	Vignali Lorenzo
Consigliere	Buono Silvio

ASSEMBLEA DEI SINDACI		
	Comune	Sindaco
1.	Abetone-Cutigliano	Danti Marcello
2.	Agliana	Benesperi Luca
3.	Buggiano	Bettarini Daniele
4.	Chiesina Uzzanese	Berti Fabio
5.	Lamporecchio	Torrigiani Alessio
6.	Larciano	Amidei Lisa
7.	Marliana	Bruschi Marco
8.	Massa e Cozzile	Niccoli Marzia
9.	Montale	Betti Ferdinando
10.	Monsummano Terme	De Caro Simona
11.	Montecatini Terme	Baroncini Luca
12.	Pescia	Franchi Riccardo
13.	Pieve a Nievole	Diolaiuti Gilda
14.	Pistoia	Tomasi Alessandro
15.	Ponte Buggianese	Tesi Nicola
16.	Quarrata	Romiti Gabriele
17.	Sambuca Pistoiese	Micheletti Fabio
18.	San Marcello-Piteglio	Marmo Luca
19.	Serravalle Pistoiese	Lunardi Piero
20.	Uzzano	Cordio Dino

1.3 Struttura organizzativa

Organigramma :

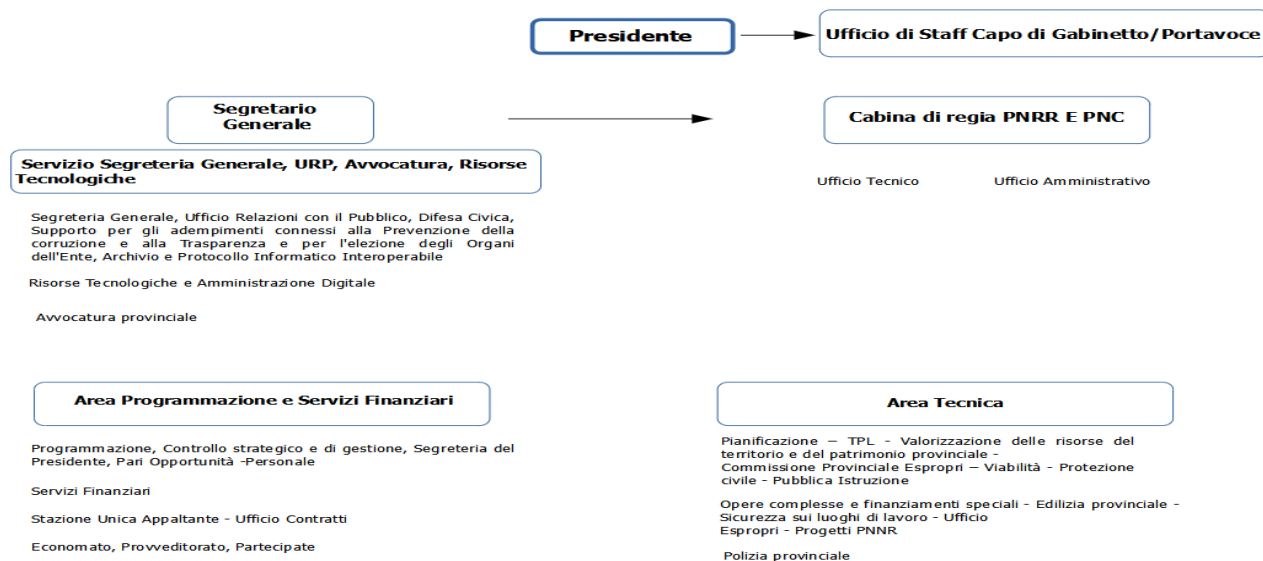

Situazione delle Risorse Umane al 31/12/2022:

- Segretario Generale;
- Numero dirigenti:1; (dal 3.1.2023 è in servizio 1 dirigente a tempo determinato ex art 110)
- Numero posizioni organizzative: 12
- Numero totale personale dipendente: 139

1.4 Condizione giuridica dell'Ente: Indicare se l'insediamento della nuova amministrazione proviene da un commissariamento dell'ente ai sensi dell'articolo 141 o 143 del Tuel: **NO**

1.5 Condizione finanziaria dell'Ente: Indicare se l'ente, nel mandato amministrativo precedente, ha dichiarato il dissesto finanziario ai sensi dell'art. 244 del TUEL, o il predissesto finanziario ai sensi dell'art. 243-bis.

- 1) DISSESTO: **NO**
- 2) PRE-DISSESTO: **NO**

2 Parametri obiettivi per l'accertamento della condizione di ente strutturalmente deficitario ai sensi dell'art. 242 dei TUEL): dal rendiconto della gestione dell'esercizio finanziario 2022 approvato con Delibera di Consiglio n. 28 del 09/05/2023) risulta:

TABELLA DEI PARAMETRI OBIETTIVI PER PROVINCE E CITTA' METROPOLITANE AI FINI DELL'ACCERTAMENTO DELLA CONDIZIONE DI ENTE STRUTTURALMENTE DEFICITARIO

		Barrare la condizione che ricorre	
P1	Indicatore 1.1 (Incidenza spese rigide - ripiano disavanzo, personale e debito - su entrate correnti) maggiore del 41%	Si	<input checked="" type="checkbox"/>
P2	Indicatore 2.8 (Incidenza degli incassi delle entrate proprie sulle previsioni definitive di parte corrente) minore del 21%	Si	<input checked="" type="checkbox"/>
P3	Indicatore 3.2 (Anticipazioni chiuse solo contabilmente) maggiore di 0	Si	<input checked="" type="checkbox"/>
P4	Indicatore 10.3 (Sostenibilita' debiti finanziari) maggiore del 15%	Si	<input checked="" type="checkbox"/>
P5	Indicatore 12.4 (Sostenibilita' disavanzo effettivamente a carico dell'esercizio) maggiore dell'1,20%	Si	<input checked="" type="checkbox"/>
P6	Indicatore 13.1 (Debiti riconosciuti e finanziati) maggiore dell'1%	Si	<input checked="" type="checkbox"/>
P7	[Indicatore 13.2 (Debiti in corso di riconoscimento) + Indicatore 13.3 (Debiti riconosciuti e in corso di finanziamento)] maggiore dello 0,60%	Si	<input checked="" type="checkbox"/>
P8	Indicatore concemente l'effettiva capacita' di riscossione (riferito al totale delle entrate) minore del 45%	Si	<input checked="" type="checkbox"/>

Gli enti locali che presentano almeno la metà dei parametri deficitari (la condizione "SI" identifica il parametro deficitario) sono strutturalmente deficitari ai sensi dell'articolo 242, comma 1, Tuel.

Sulla base dei parametri suindicati l'ente e' da considerarsi in condizioni strutturalmente deficitarie	Si	<input checked="" type="checkbox"/>
---	----	-------------------------------------

I parametri deficitari sopra rappresentati e allegati al rendiconto 2022, fanno riferimento ai nuovi parametri approvati con decreto del Ministero dell'Interno di concerto con il Ministero dell'Economia e delle Finanze del 28/12/2018.

SITUAZIONE ECONOMICO FINANZIARIA DELL' ENTE

POLITICA TRIBUTARIA LOCALE

1.1. **Imposta prov.le di trascrizione (IPT):** tariffa base maggiorata del 30% su tutte le formalità - (Decreto Presidenziale di conferma delle aliquote n. 26 del 21/02/2023);

1.2. **Imposta Provinciale sulle Assicurazioni RC auto:** l'aliquota è fissata nella misura del 16% - (Decreto Presidenziale di conferma delle aliquote n. 27 del 21/02/2023).

1.3. **Tributo Prov.le Tutela Ambientale:** 5% della TARI - (Decreto Presidenziale di conferma delle aliquote n. 28 del 21/02/2023).

Con Decreto del Presidente n. 51 del 05/04/2023 è stato effettuato il riaccertamento ordinario dei residui attivi e passivi ai sensi dell'art. 228, comma 3, del D.lgs. n. 267/2000 e dell'art. 3, c. 4 del D.Lgs. 118/2011,

propedeutico all'approvazione del rendiconto della Gestione avvenuta con deliberazione del Consiglio provinciale n. 28 del 09/05/2023

A seguito del suddetto riaccertamento ordinario dei residui, emergono le seguenti risultanze recepite successivamente nel rendiconto della gestione 2022 approvato definitivamente con deliberazione n. 28 del 09/05/2023.

SINTESI DEI DATI FINANZIARI DEL BILANCIO DELL'ENTE RENDICONTO 2022:

QUADRO GENERALE RIASSUNTIVO

ENTRATE	ACCERTAMENTI	INCASSI	SPESE	IMPEGNI	PAGAMENTI
Fondo di cassa all'inizio dell'esercizio		42.841.438,93			
Utilizzo avanzo di amministrazione <i>di cui Utilizzo Fondo anticipazioni di liquidita'</i>	4.802.582,85 0,00		Disavanzo di amministrazione	0,00	
Fondo pluriennale vincolato di parte corrente	2.780.423,41				
Fondo pluriennale vincolato in c/capitale <i>di cui Fondo pluriennale vincolato in c/capitale finanziato da debito</i>	9.816.989,44 0,00				
Fondo pluriennale vincolato per incremento di attività finanziarie	0,00				
Titolo 1 - Entrate correnti di natura tributaria, contributiva e	22.834.714,51	23.968.952,48	Titolo 1 - Spese correnti	46.140.467,65	26.970.793,95
Titolo 2 - Trasferimenti correnti	22.600.944,71	6.567.381,87	Fondo pluriennale vincolato di parte corrente	2.557.320,37	
Titolo 3 - Entrate extratributarie	3.061.455,85	3.308.019,99			
Titolo 4 - Entrate in conto capitale	15.776.215,77	12.360.859,71	Titolo 2 - Spese in conto capitale	10.083.973,08	6.131.627,45
			Fondo pluriennale vincolato in c/capitale <i>di cui Fondo pluriennale vincolato in c/capitale finanziato da debito</i>	13.792.188,74 0,00	
Titolo 5 - Entrate da riduzione di attività finanziarie	0,00	0,00	Titolo 3 - Spese per incremento di attività finanziarie	0,00	0,00
			Fondo pluriennale vincolato per attività finanziarie	0,00	
Totale entrate finali.....	64.273.330,84	46.205.214,05	Totale spese finali.....	72.573.949,84	33.102.421,40
Titolo 6 - Accensione di prestiti	0,00	0,00	Titolo 4 - Rimborso di prestiti	700.388,82	700.388,82
			Fondo anticipazioni di liquidita'	0,00	
Titolo 7 - Anticipazioni da istituto tesoriere/cassiere	0,00	0,00	Titolo 5 - Chiusura Anticipazioni da istituto tesoriere/cassiere	0,00	0,00
Titolo 9 - Entrate per conto di terzi e partite di giro	3.025.179,87	3.026.039,59	Titolo 7 - Spese per conto terzi e partite di giro	3.025.179,87	2.926.102,09
Totale entrate dell'esercizio	67.298.510,71	49.231.253,64	Totale spese dell'esercizio	76.299.518,53	36.728.912,31
TOTALE COMPLESSIVO ENTRATE	84.698.506,41	92.072.692,57	TOTALE COMPLESSIVO SPESE	76.299.518,53	36.728.912,31
DISAVANZO DI COMPETENZA	0,00		AVANZO DI COMPETENZA/FONDO DI CASSA	8.398.987,88	55.343.780,26
TOTALE A PAREGGIO	84.698.506,41	92.072.692,57	TOTALE A PAREGGIO	84.698.506,41	92.072.692,57

GESTIONE BILANCIO	
a) Avanzo di competenza (+) /Disavanzo di competenza (-)	8.398.987,88
b) Risorse accantonate stanziare nel bilancio dell'esercizio 2022	158.848,65
c) Risorse vincolate nel bilancio (+)	5.347.202,61
d) Equilibrio di bilancio (d=a-b-c)	2.892.936,62

GESTIONE DEGLI ACCANTONAMENTI IN SEDE DI RENDICONTO	
d)Equilibrio di bilancio (+)/(-)	2.892.936,62
e)Variazione accantonamenti effettuata in sede di rendiconto (+)/(-)	-480.880,56
f) Equilibrio complessivo (f=d-e)	3.373.817,18

VERIFICA EQUILIBRI

EQUILIBRIO ECONOMICO-FINANZIARIO		COMPETENZA (ACCERTAMENTI E IMPEGNI IMPUTATI ALL'ESERCIZIO)
A) Fondo pluriennale vincolato per spese correnti iscritto in entrata	(+)	2.780.423,41
AA) Recupero disavanzo di amministrazione esercizio precedente	(-)	0,00
B) Entrate Titoli 1.00 - 2.00 - 3.00 <i>di cui per estinzione anticipata di prestiti</i>	(+)	48.497.115,07 0,00
C) Entrate Titolo 4.02.06 - Contributi agli investimenti direttamente destinati al rimborso dei prestiti da amministrazioni pubbliche	(+)	0,00
D) Spese Titolo 1.00 - Spese correnti <i>- di cui spese correnti non ricorrenti finanziate con utilizzo del risultato di amministrazione</i>	(-)	46.140.467,65 376.315,55
D1) Fondo pluriennale vincolato di parte corrente (di spesa)	(-)	2.557.320,37
E) Spese Titolo 2.04 - Altri trasferimenti in conto capitale	(-)	0,00
E1) Fondo pluriennale vincolato di spesa - titolo 2.04 Altri trasferimenti in conto capitale	(-)	0,00
F1) Spese Titolo 4.00 - Quote di capitale amm.to dei mutui e prestiti obbligazionari <i>di cui per estinzione anticipata di prestiti</i>	(-)	700.388,82 0,00
F2) Fondo anticipazioni di liquidita'	(-)	0,00
G) Somma finale (G=A-AA+B+C-D-D1-E-E1-F1-F2)		1.879.361,64
ALTRE POSTE DIFFERENZIALI, PER ECCEZIONI PREVISTE DA NORME DI LEGGE E DAI PRINCIPI CONTABILI, CHE HANNO EFFETTO SULL'EQUILIBRIO EX ARTICOLO 162, COMMA 6, DEL TESTO UNICO DELLE LEGGI SULL'ORDINAMENTO DEGLI ENTI LOCALI		
H) Utilizzo avanzo di amministrazione per spese correnti e per rimborso dei prestiti <i>di cui per estinzione anticipata di prestiti</i>	(+)	2.601.970,89 0,00
I) Entrate di parte capitale destinate a spese correnti in base a specifiche disposizioni di legge o dei principi contabili <i>di cui per estinzione anticipata di prestiti</i>	(+)	0,00 0,00
L) Entrate di parte corrente destinate a spese di investimento in base a specifiche disposizioni di legge o dei principi contabili	(-)	951.005,67
M) Entrate da accensione di prestiti destinate a estinzione anticipata dei prestiti	(+)	0,00
O1) RISULTATO DI COMPETENZA DI PARTE CORRENTE (O1=G+H+I-L+M)		3.530.326,86
- Risorse accantonate di parte corrente stanziato nel bilancio dell'esercizio 2022	(-)	158.848,65
- Risorse vincolate di parte corrente nel bilancio	(-)	521.207,87
O2) EQUILIBRIO DI BILANCIO DI PARTE CORRENTE		2.850.270,34
- Variazione accantonamenti di parte corrente effettuata in sede di rendiconto (+)/(-)	(-)	-480.880,56
O3) EQUILIBRIO COMPLESSIVO DI PARTE CORRENTE		3.331.150,90

EQUILIBRIO ECONOMICO-FINANZIARIO		COMPETENZA (ACCERTAMENTI E IMPEGNI IMPUTATI ALL'ESERCIZIO)
P) Utilizzo avanzo di amministrazione per spese di investimento	(+)	2.200.611,96
Q) Fondo pluriennale vincolato per spese in conto capitale iscritto in entrata	(+)	9.816.989,44
R) Entrate titoli 4.00-5.00-6.00	(+)	15.776.215,77
C) Entrate Titolo 4.02.06 - Contributi agli investimenti direttamente destinati al rimborso dei prestiti da amministrazioni pubbliche	(-)	0,00
I) Entrate di parte capitale destinate a spese correnti in base a specifiche disposizioni di legge o dei principi contabili	(-)	0,00
S1) Entrate Titolo 5.02 per Riscossione crediti di breve termine	(-)	0,00
S2) Entrate Titolo 5.03 per Riscossione crediti di medio-lungo termine	(-)	0,00
T) Entrate Titolo 5.04 relative a Altre entrate per riduzione di attivita' finanziarie	(-)	0,00
L) Entrate di parte corrente destinate a spese di investimento in base a specifiche disposizioni di legge o dei principi contabili	(+)	951.005,67
M) Entrate da accensione di prestiti destinate a estinzione anticipata dei prestiti	(-)	0,00
U) Spese Titolo 2.00 - Spese in conto capitale	(-)	10.083.973,08
U1) Fondo pluriennale vincolato in c/capitale (di spesa)	(-)	13.792.188,74
V) Spese Titolo 3.01 per Acquisizioni di attivita' finanziarie	(-)	0,00
E) Spese Titolo 2.04 - Altri trasferimenti in conto capitale	(+)	0,00
E1) Fondo pluriennale vincolato di spesa - titolo 2.04 Altri trasferimenti in conto capitale	(+)	0,00
Z1) RISULTATO DI COMPETENZA IN C/CAPITALE (Z1) = P+Q+R-C-I-S1-S2-T+L-M-U-U1-V+E+E1)		4.868.661,02
Z/1) Risorse accantonate in c/capitale stanziare nel bilancio dell'esercizio 2022	(-)	0,00
- Risorse vincolate in c/capitale nel bilancio	(-)	4.825.994,74
Z/2) EQUILIBRIO DI BILANCIO IN C/CAPITALE		42.666,28
- Variazione accantonamenti in c/capitale effettuata in sede di rendiconto (+)/(-)	(-)	0,00
Z/3) EQUILIBRIO COMPLESSIVO IN CAPITALE		42.666,28

EQUILIBRIO ECONOMICO-FINANZIARIO		COMPETENZA (ACCERTAMENTI E IMPEGNI IMPUTATI ALL'ESERCIZIO)
S1) Entrate Titolo 5.02 per Riscossioni crediti di breve termine	(+)	0,00
S2) Entrate Titolo 5.03 per Riscossioni crediti di medio-lungo termine	(+)	0,00
T) Entrate Titolo 5.04 relative a Altre entrate per riduzioni di attivita' finanziarie	(+)	0,00
X1) Spese Titolo 3.02 per Concessione crediti di breve termine	(-)	0,00
X2) Spese Titolo 3.03 per Concessione crediti di medio-lungo termine	(-)	0,00
Y) Spese Titolo 3.04 per Altre spese per incremento di attivita' finanziarie	(-)	0,00
W1) RISULTATO DI COMPETENZA (W/1 = O1+Z1+S1+S2+T-X1-X2-Y)		8.398.987,88
Risorse accantonate stanziare nel bilancio dell'esercizio 2022	(-)	158.848,65
Risorse vincolate nel bilancio	(-)	5.347.202,61
W2/EQUILIBRIO DI BILANCIO		2.892.936,62
Variatione accantonamenti effettuata in sede di rendiconto	(-)	-480.880,56
W3/EQUILIBRIO COMPLESSIVO		3.373.817,18

Saldo corrente ai fini della copertura degli investimenti pluriennali:

O1) Risultato di competenza di parte corrente		3.530.326,86
Utilizzo risultato di amministrazione destinato al finanziamento di spese correnti ricorrenti e al rimborso di prestiti al netto del fondo anticipazione di liquidita'	(-)	2.225.655,34
Entrate non ricorrenti che non hanno dato copertura a impegni	(-)	0,00
- Risorse accantonate di parte corrente stanziare nel bilancio dell'esercizio 2022	(-)	158.848,65
- Variatione accantonamenti di parte corrente effettuata in sede di rendiconto(+)/(-)	(-)	-480.880,56
- Risorse vincolate di parte corrente nel bilancio	(-)	521.207,87
Equilibrio di parte corrente ai fini della copertura degli investimenti plurienn.		1.105.495,56

Gestione di competenza e dei residui. Quadro Riassuntivo

RISCONTRO RISULTATI DELLA GESTIONE	
Gestione di competenza	2022
SALDO GESTIONE COMPETENZA*	€ 7.348.501,29
Fondo pluriennale vincolato iscritto in entrata	€ 12.597.412,85
Fondo pluriennale vincolato di spesa	€ 16.349.509,11
SALDO FPV	-€ 3.752.096,26
Gestione dei residui	
Maggiori residui attivi riaccertati (+)	€ -
Minori residui attivi riaccertati (-)	€ 1.581.931,49
Minori residui passivi riaccertati (+)	€ 1.425.002,28
SALDO GESTIONE RESIDUI	-€ 156.929,21
Riepilogo	
SALDO GESTIONE COMPETENZA	€ 7.348.501,29
SALDO FPV	-€ 3.752.096,26
SALDO GESTIONE RESIDUI	-€ 156.929,21
AVANZO ESERCIZI PRECEDENTI APPLICATO	€ 4.802.582,85
AVANZO ESERCIZI PRECEDENTI NON APPLICATO	€ 13.069.810,81
RISULTATO DI AMMINISTRAZIONE AL 31/12/2022	€ 21.311.869,48

Risultati della gestione : fondo di cassa e risultato di amministrazione

Il fondo di cassa al 31/12/2022 risultante dal conto del Tesoriere corrisponde alle risultanze delle scritture contabili dell'Ente.

Fondo di cassa al 31 dicembre 2022 (da conto del Tesoriere)	€ 55.343.780,26
Fondo di cassa al 31 dicembre 2022 (da scritture contabili)	€ 55.343.780,26

Durante l'esercizio 2022 l'Ente **non** è ricorso ad anticipazioni di cassa.

Nell'ultimo triennio, l'andamento della consistenza del fondo di cassa finale è il seguente:

	2020	2021	2022
Fondo cassa complessivo al 31.12	€ 34.919.849,86	€ 42.841.438,93	€ 55.343.780,26
<i>di cui cassa vincolata</i>	€ 3.746.491,88	€ 10.571.295,71	€ 18.396.638,33

L'evoluzione della cassa vincolata nel triennio è rappresentata nella seguente tabella:

Consistenza cassa vincolata	+/-	2020	2021	2022
Consistenza di cassa effettiva all'1.1	+	€ 4.823.159,42	€ 3.746.491,88	€ 10.571.295,71
Somme utilizzate in termini di cassa all'1.1	+	€ -	€ -	€ -
Fondi vincolati all'1.1	=	€ 4.823.159,42	€ 3.746.491,88	€ 10.571.295,71
Incrementi per nuovi accrediti vincolati	+	€ 4.276.121,71	€ 12.921.778,48	€ 14.592.892,74
Decrementi per pagamenti vincolati	-	€ 5.352.789,25	€ 6.096.974,65	€ 6.767.550,12
Fondi vincolati al 31.12	=	€ 3.746.491,88	€ 10.571.295,71	€ 18.396.638,33
Somme utilizzate in termini di cassa al 31.12	-	€ -	€ -	€ -
Consistenza di cassa effettiva al 31.12	=	€ 3.746.491,88	€ 10.571.295,71	€ 18.396.638,33

In particolare, al 31/12/2022 risulta una giacenza di cassa vincolata per fondi PNRR-PNC pari ad € 1.757.068,42

Ai sensi dell'art. 224 del D.lgs. 18/08/2000 n. 267 (Testo unico delle leggi sull'ordinamento degli enti locali) con riferimento alla data di insediamento del nuovo Presidente Luca Marmo e precisamente al 02 luglio 2023, non è stata effettuata la verifica straordinaria di cassa in quanto pur essendo stato rinnovato il mandato, non è mutata la persona del Presidente della Provincia

Il risultato di Amministrazione rilevabile dal Rendiconto 2022 è il seguente:

		GESTIONE		
		RESIDUI	COMPETENZA	TOTALE
Fondo cassa al 1° gennaio				42.841.438,93
RISCOSSIONI	(+)	8.712.564,45	40.518.689,19	49.231.253,64
PAGAMENTI	(-)	15.233.812,69	21.495.099,62	36.728.912,31
SALDO DI CASSA AL 31 DICEMBRE	(=)			55.343.780,26
PAGAMENTI per azioni esecutive non regolarizzate al 31 dicembre	(-)			0,00
FONDO DI CASSA AL 31 DICEMBRE	(=)			55.343.780,26
RESIDUI ATTIVI <i>di cui derivanti da accertamenti di tributi effettuati sulla base della stima del dipartimento delle finanze</i>	(+)	11.799.443,25	26.779.821,52	38.579.264,77
RESIDUI PASSIVI	(-)	17.806.756,64	38.454.909,80	56.261.666,44
FONDO PLURIENNALE VINCOLATO PER SPESE CORRENTI	(-)			2.557.320,37
FONDO PLURIENNALE VINCOLATO PER SPESE IN CONTO CAPITALE	(-)			13.792.188,74
RISULTATO DI AMMINISTRAZIONE AL 31 DICEMBRE 2022	(=)			21.311.869,48

	2022
Risultato d'amministrazione (A)	€ 21.311.869,48
<i>composizione del risultato di amministrazione:</i>	
Parte accantonata (B)	€ 7.977.742,34
Parte vincolata (C)	€ 10.386.488,05
Parte destinata agli investimenti (D)	€ 50.842,90
Parte disponibile (E= A-B-C-D)	€ 2.896.796,19

GESTIONE DEI RESIDUI

RESIDUI	Esercizi precedenti	2018	2019	2020	2021	2022	Totale
ATTIVI							
Titolo I	2.184,48	0,00	100.000,00	221.309,53	336.236,18	4.853.263,43	5.512.993,62
di cui Trib. Amb.	2.184,48	0,00	100.000,00	221.309,53	336.236,18	489.920,43	1.149.650,62
Titolo II	212.818,79	0,00	0,00	136.379,47	158.329,82	16.255.744,72	16.763.272,80
di cui trasf. Stato	0,00	0,00	0,00	20.173,92	67.329,82	15.982.897,12	16.070.400,86
di cui trasf. Regione	140.568,63	0,00	0,00	58.935,05	91.000,00	150.549,75	441.053,43
Titolo III	3.347.018,44	0,00	360.568,88	506.908,81	1.687.192,98	966.845,17	6.868.534,28
di cui Fitti Attivi e concessioni	97.226,40	0,00	22.287,17	54.637,86	55.566,99	97.970,32	327.688,74
di cui sanzioni CdS	40.345,93	0,00	170.093,23	239.510,05	794.916,55	35.254,62	1.280.120,38
Tot. Parte corrente	3.562.021,71	0,00	460.568,88	864.597,81	2.181.758,98	22.075.853,32	29.144.800,70
Titolo IV	3.260.195,74	0,00	201.042,09	752.491,30	453.870,30	4.703.796,17	9.371.395,60
di cui trasf. Stato	164.620,69	0,00	480.051,65	312.090,19	48.765,50	1.757.133,00	2.762.661,03
di cui trasf. Regione	657.694,97	0,00	3.824,14	129.674,99	21.453,05	2.320.366,04	3.133.013,19
Titolo V	43.629,27	0,00	0,00	0,00	0,00	0,00	43.629,27
Titolo VI	0,00	0,00	0,00	0,00	0,00	0,00	0,00
Tot. Parte capitale	3.303.825,01	0,00	201.042,09	752.491,30	453.870,30	4.703.796,17	9.415.024,87
Titolo IX	19.224,46	0,00	0,00	0,00	42,71	172,03	19.439,20
Totale Attivi	6.885.071,18	0,00	661.610,97	1.617.089,11	2.635.671,99	26.779.821,52	38.579.264,77
PASSIVI							
Titolo I	480.534,87	0,00	39.706,22	44.140,51	14.908.806,50	32.912.939,79	48.386.127,89
Titolo II	1.994.566,79	0,00	1.744,60	41.681,15	263.766,88	5.226.491,81	7.528.251,23
Titolo III	0,00	0,00	0,00	0,00	0,00	0,00	0,00
Titolo IV	0,00	0,00	0,00	0,00	0,00	0,00	0,00
Titolo VII	31.809,12	0,00	0,00	0,00	0,00	315.478,20	347.287,32
Totale Passivi	2.506.910,78	0,00	41.450,82	85.821,66	15.172.573,38	38.454.909,80	56.261.666,44

Indebitamento:

Rispetto del limite di indebitamento.

L'Ente ha rispettato il limite di indebitamento disposto dall'art. 204 del TUEL ottenendo la seguente percentuale d'incidenza degli interessi passivi sulle entrate correnti:

ENTRATE DA RENDICONTO anno 2020	Importi in euro	%
1) Entrate correnti di natura tributaria, contributiva e perequativa (Titolo I)	€ 22.983.707,22	
2) Trasferimenti correnti (Titolo II)	€ 9.423.247,16	
3) Entrate extratributarie (Titolo III)	€ 2.384.877,02	
(A) TOTALE PRIMI TRE TITOLI ENTRATE RENDICONTO anno 2020	€ 34.791.831,40	
(B) LIVELLO MASSIMO DI SPESA ANNUA AI SENSI DELL'ART. 204 TUEL (10% DI A)	€ 3.479.183,14	
ONERI FINANZIARI DA RENDICONTO Anno 2022		

(C) Ammontare complessivo di interessi per mutui, prestiti obbligazionari, aperture di credito e garanzie di cui all'articolo 207 del TUEL al 31/12/2022(1)	€ 371.929,95	
(D) Contributi erariali in c/interessi su mutui	€ -	
(E) Ammontare interessi riguardanti debiti espressamente esclusi dai limiti di indebitamento	€ -	
(F) Ammontare disponibile per nuovi interessi (F=B-C+D+E)	€ 3.107.253,19	
(G) Ammontare oneri finanziari complessivi per indebitamento e garanzie al netto dei contributi esclusi (G=C-D-E)	€ 371.929,95	
Incidenza percentuale sul totale dei primi tre titoli delle entrate rendiconto anno 2020 (G/A)*100		1,07%

Nella tabella seguente è dettagliato il debito complessivo:

TOTALE DEBITO CONTRATTO		
1) Debito complessivo contratto al 31/12/2021	+	€ 10.496.715,67
2) Rimborsi mutui effettuati nel 2022	-	€ 700.388,82
3) Debito complessivo contratto nell'esercizio 2022	+	€ -
TOTALE DEBITO	=	€ 9.796.326,85

L'indebitamento dell'ente ha avuto la seguente evoluzione:

Anno	2020	2021	2022
Residuo debito (+)	€ 12.315.066,62	€ 11.520.485,16	€ 10.496.715,67
Nuovi prestiti (+)	€ -		
Prestiti rimborsati (-)	-€ 794.581,46	-€ 1.023.769,49	-€ 700.388,82
Estinzioni anticipate (-)			
Altre variazioni +/- (da specificare)			
Totale fine anno	€ 11.520.485,16	€ 10.496.715,67	€ 9.796.326,85
Nr. Abitanti al 31/12	290.819	289.256	288.911
Debito medio per abitante	39,61	36,29	33,91

Gli oneri finanziari per ammortamento prestiti ed il rimborso degli stessi in conto capitale registra la seguente evoluzione:

Anno	2020	2021	2022
Oneri finanziari	€ 412.991,52	€ 387.559,55	€ 371.929,95
Quota capitale	€ 794.581,46	€ 1.023.769,49	€ 700.388,82
Totale fine anno	€ 1.207.572,98	€ 1.411.329,04	€ 1.072.318,77

L'Ente nel 2022 non ha effettuato operazioni di rinegoziazione dei mutui.

Anticipazione di tesoreria (art. 222 Tuel):

non vi è stato ricorso all'anticipazione di tesoreria (rendiconto 2022)

Utilizzo strumenti di finanza derivata:

l'ente non ha in corso contratti relativi a strumenti derivati.

Conto del patrimonio

STATO PATRIMONIALE (ATTIVO)		2022	2021
A) CREDITI vs. LO STATO ED ALTRE AMMINISTRAZIONI PUBBLICHE PER LA PARTECIPAZIONE AL FONDO DI DOTAZIONE		0,00	0,00
TOTALE CREDITI vs PARTECIPANTI (A)		0,00	0,00
B) IMMOBILIZZAZIONI			
I	<u>Immobilizzazioni immateriali</u>	53.349,81	12.277,66
1	Costi di impianto e di ampliamento	0,00	0,00
2	Costi di ricerca sviluppo e pubblicità	43.703,56	0,00
3	Diritti di brevetto ed utilizzazione opere dell'ingegno	9.646,25	12.277,66
4	Concessioni, licenze, marchi e diritti simile	0,00	0,00
5	Avviamento	0,00	0,00
6	Immobilizzazioni in corso ed acconti	0,00	0,00
9	Altre	0,00	0,00
Totale immobilizzazioni immateriali		53.349,81	12.277,66
II	<u>Immobilizzazioni materiali (3)</u>		
1	Beni demaniali	64.679.273,20	63.467.189,31
1.1	Terreni	7.895,40	7.895,40
1.2	Fabbricati	28.860,67	352,50
1.3	Infrastrutture	64.642.517,13	63.458.941,41
1.9	Altri beni demaniali	0,00	0,00
III	<u>Altre immobilizzazioni materiali (3)</u>	71.182.878,78	122.641.112,77
2.1	Terreni	165.645,89	165.645,89
a	di cui in leasing finanziario	0,00	0,00
2.2	Fabbricati	67.625.749,86	66.167.897,43
a	di cui in leasing finanziario	0,00	0,00
2.3	Impianti e macchinari	145.701,05	195.441,06
a	di cui in leasing finanziario	0,00	0,00
2.4	Attrezzature industriali e commerciali	171.219,34	192.423,61
2.5	Mezzi di trasporto	35.326,85	20.867,14
2.6	Macchine per ufficio e hardware	189.821,80	221.704,07
2.7	Mobili e arredi	2.508.674,05	2.807.934,48
2.8	Infrastrutture	0,00	0,00
2.99	Altri beni materiali	340.739,94	52.869.199,09
3	Immobilizzazioni in corso ed acconti	11.769.246,80	8.447.071,09
Totale immobilizzazioni materiali		147.631.398,78	194.555.373,17
IV	<u>Immobilizzazioni Finanziarie (1)</u>		
1	Partecipazioni in	50.812,01	50.812,01
a	imprese controllate	0,00	0,00
b	imprese partecipate	50.812,01	50.812,01
c	altri soggetti	0,00	0,00
2	Crediti verso	0,00	0,00
a	altre amministrazioni pubbliche	0,00	0,00
b	imprese controllate	0,00	0,00
c	imprese partecipate	0,00	0,00
d	altri soggetti	0,00	0,00
3	Altri titoli	0,00	0,00
Totale immobilizzazioni finanziarie		50.812,01	50.812,01
TOTALE IMMOBILIZZAZIONI (B)		147.735.560,60	194.618.462,84
C) ATTIVO CIRCOLANTE			
I	<u>Rimanenze</u>	0,00	0,00
Totale rimanenze		0,00	0,00
II	<u>Crediti (2)</u>		
1	Crediti di natura tributaria	4.733.604,00	6.343.110,74
a	Crediti da tributi destinati al finanziamento della sanità	0,00	0,00
b	Altri crediti da tributi	4.733.604,00	6.343.110,74
c	Crediti da Fondi perequativi	0,00	0,00
2	Crediti per trasferimenti e contributi verso amministrazioni pubbliche	26.129.017,47	6.746.718,49
a	imprese controllate	23.798.782,87	5.098.309,33
b	imprese partecipate	0,00	0,00
c	imprese partecipate	0,00	0,00
d	verso altri soggetti	2.330.234,60	1.648.409,16
3	Verso clienti ed utenti	483.395,25	1.388.669,29

	STATO PATRIMONIALE (ATTIVO)	2022	2021
4	Altri Crediti	678.248,05	895.440,67
a	verso l'erario	0,00	0,00
b	per attività svolta per c/terzi	0,00	0,00
c	altri	678.248,05	895.440,67
	Totale crediti	32.024.264,77	15.373.939,19
III	<u>Attività finanziarie che non costituiscono immobilizzi</u>		
1	Partecipazioni	0,00	0,00
2	Altri titoli	0,00	0,00
	Totale attività finanziarie che non costituiscono immobilizzazioni	0,00	0,00
IV	<u>Disponibilità liquide</u>		
1	Conto di tesoreria	1.977.838,71	1.977.838,71
a	Istituto tesoriere	1.977.838,71	1.977.838,71
b	presso Banca d'Italia	0,00	0,00
2	Altri depositi bancari e postali	0,00	2.196,34
3	Denaro e valori in cassa	0,00	0,00
4	Altri conti presso la tesoreria statale intestati all'ente	53.365.941,55	40.863.600,22
	Totale disponibilità liquide	55.343.780,26	42.843.635,27
	TOTALE ATTIVO CIRCOLANTE (C)	87.368.045,03	58.217.574,46
	RATEI E RISCOINTI		
1	Ratei attivi	0,00	0,00
2	Risconti attivi	10,27	10,27
	TOTALE RATEI E RISCOINTI (D)	10,27	10,27
	TOTALE DELL'ATTIVO (A+B+C+D)	235.103.615,90	252.836.047,57

		STATO PATRIMONIALE (PASSIVO)	2022	2021
		A) PATRIMONIO NETTO		
I		Fondo di dotazione	0,00	0,00
II		Riserve	118.945.622,35	171.996.656,02
	b	da capitale	0,00	0,00
	c	da permessi di costruire	0,00	0,00
	d	riserve indisponibili per beni demaniali e patrimoniali indisponibili e per i beni culturali	118.945.622,35	171.996.656,02
	e	altre riserve indisponibili	0,00	0,00
	f	altre riserve disponibili	0,00	0,00
III		Risultato economico dell'esercizio	1.888.814,93	953.364,16
IV		Risultati economici di esercizi precedenti	953.364,16	0,00
V		Riserve negative per beni indisponibili	-17.014.983,32	-17.538.049,72
		TOTALE PATRIMONIO NETTO (A)	104.772.818,12	155.411.970,46
		B) FONDI PER RISCHI ED ONERI		
1		Per trattamento di quiescenza	0,00	0,00
2		Per imposte	0,00	0,00
3		Altri	1.422.742,34	1.945.604,38
		TOTALE FONDI RISCHI ED ONERI (B)	1.422.742,34	1.945.604,38
		C) TRATTAMENTO DI FINE RAPPORTO		
		TOTALE T.F.R. (C)	0,00	0,00
		D) DEBITI (1)		
1		Debiti da finanziamento	9.796.326,85	10.496.715,67
	a	prestiti obbligazionari	0,00	0,00
	b	v/ altre amministrazioni pubbliche	0,00	0,00
	c	verso banche e tesoriere	0,00	0,00
	d	verso altri finanziatori	9.796.326,85	10.496.715,67
2		Debiti verso fornitori	8.622.604,50	5.168.641,21
3		Acconti	0,00	0,00
4		Debiti per trasferimenti e contributi	46.198.558,55	28.242.605,33
	a	enti finanziati dal servizio sanitario nazionale	0,00	0,00
	b	altre amministrazioni pubbliche	46.093.571,29	28.140.287,90
	c	imprese controllate	0,00	0,00
	d	imprese partecipate	0,00	0,00
	e	altri soggetti	104.987,26	102.317,43
5		Altri debiti	1.442.083,30	1.054.325,07
	a	tributari	411.661,39	266.761,68
	b	verso istituti di previdenza e sicurezza sociale	82.804,71	42.274,57
	c	per attività svolta per terzi (2)	0,00	0,00
	d	altri	947.597,20	745.288,82
		TOTALE DEBITI (D)	66.059.553,20	44.962.287,28
		E) RATEI E RISCONTI E CONTRIBUTI AGLI INVESTIMENTI		
I		Ratei passivi	10.110,64	15.104,94
II		Risconti passivi	62.838.391,60	50.501.080,51
1		Contributi agli investimenti	62.838.391,60	50.501.080,51
	a	da altre amministrazioni pubbliche	61.197.910,61	49.333.786,04
	b	da altri soggetti	1.640.480,99	1.167.294,47
2		Concessioni pluriennali	0,00	0,00
3		Altri risconti passivi	0,00	0,00
		TOTALE RATEI E RISCONTI (E)	62.848.502,24	50.516.185,45
		TOTALE DEL PASSIVO (A+B+C+D+E)	235.103.615,90	252.836.047,57
		CONTI D'ORDINE		
1)		Impegni su esercizi futuri	16.349.509,11	12.597.412,85
2)		Beni di terzi in uso	13.248.597,00	13.248.597,00
3)		Beni dati in uso a terzi	0,00	0,00
4)		Garanzie prestate a amministrazioni pubbliche	0,00	0,00
5)		Garanzie prestate a imprese controllate	0,00	0,00
6)		Garanzie prestate a imprese partecipate	0,00	0,00
7)		Garanzie prestate a altre imprese	800.000,00	800.000,00
		TOTALE CONTI D'ORDINE	30.398.106,11	26.646.009,85

Conto economico in sintesi

	CONTO ECONOMICO	2022	2021
	A) COMPONENTI POSITIVI DELLA GESTIONE		
1	Proventi da tributi	22.834.714,51	23.843.592,54
2	Proventi da fondi perequativi	0,00	0,00
3	Proventi da trasferimenti e contributi	25.908.228,47	13.238.279,01
a	<i>Proventi da trasferimenti correnti</i>	22.600.944,71	10.580.327,40
b	<i>Quota annuale di contributi agli investimenti</i>	3.307.283,76	2.657.951,61
c	<i>Contributi agli investimenti</i>	0,00	0,00
4	Ricavi delle vendite e prestazioni e proventi da servizi pubblici	1.980.872,44	2.085.715,48
a	<i>Proventi derivanti dalla gestione dei beni</i>	1.777.817,21	1.939.366,60
b	<i>Ricavi della vendita di beni</i>	34.596,98	25.315,38
c	<i>Ricavi e proventi dalla prestazione di servizi</i>	168.258,25	121.033,50
5	Variazioni nelle rimanenze di prodotti in corso di lavorazione, etc (+/-)	0,00	0,00
6	Variazione dei lavori in corso su ordinazione	0,00	0,00
7	Incrementi di immobilizzazioni per lavori interni	0,00	0,00
8	Altri ricavi e proventi diversi	921.063,39	1.896.119,25
	TOTALE COMPONENTI POSITIVI DELLA GESTIONE (A)	51.644.678,81	40.863.706,28
	B) COMPONENTI NEGATIVI DELLA GESTIONE		
9	Acquisto di materie prime e/o beni di consumo	193.222,48	241.882,59
10	Prestazioni di servizi	6.247.937,93	4.049.884,56
11	Utilizzo beni di terzi	634.743,02	467.704,46
12	Trasferimenti e contributi	31.928.142,09	20.677.477,61
a	<i>Trasferimenti correnti</i>	31.881.933,61	20.512.218,20
b	<i>Contributi agli investimenti ad Amministrazioni pubb.</i>	46.208,48	165.259,41
c	<i>Contributi agli investimenti ad altri soggetti</i>	0,00	0,00
13	Personale	5.391.490,65	5.060.015,36
14	Ammortamenti e svalutazioni	4.022.926,66	3.620.143,66
a	<i>Ammortamenti di immobilizzazioni immateriali</i>	14.775,43	3.605,91
b	<i>Ammortamenti di immobilizzazioni materiali</i>	4.008.151,23	3.616.537,75
c	<i>Altre svalutazioni delle immobilizzazioni</i>	0,00	0,00
d	<i>Svalutazione dei crediti</i>	0,00	0,00
15	Variazioni nelle rimanenze di materie prime e/o beni di consumo (+/-)	0,00	145.000,00
16	Accantonamenti per rischi	0,00	716.799,48
17	Altri accantonamenti	0,00	0,00
18	Oneri diversi di gestione	738.110,76	2.209.033,71
	TOTALE COMPONENTI NEGATIVI DELLA GESTIONE (B)	49.156.573,57	37.187.741,43
	DIFFERENZA TRA COMP. POSITIVI E NEGATIVI DELLA GESTIONE (A-B)	2.488.105,24	3.675.964,85
	C) PROVENTI ED ONERI FINANZIARI		
	<i>Proventi finanziari</i>		
19	Proventi da partecipazioni	0,00	0,00
a	<i>da società controllate</i>	0,00	0,00
b	<i>da società partecipate</i>	0,00	0,00
c	<i>da altri soggetti</i>	0,00	0,00
20	Altri proventi finanziari	1.781,77	1.113,88
	Totale proventi finanziari	1.781,77	1.113,88
	<i>Oneri finanziari</i>		
21	Interessi ed altri oneri finanziari	371.929,95	390.059,55
a	<i>Interessi passivi</i>	371.929,95	390.059,55
b	<i>Altri oneri finanziari</i>	0,00	0,00
	Totale oneri finanziari	371.929,95	390.059,55
	TOTALE PROVENTI E ONERI FINANZIARI (C)	-370.148,18	-388.945,67
	D) RETTIFICHE DI VALORE ATTIVITA' FINANZIARIE		
22	Rivalutazioni	0,00	0,00
23	Svalutazioni	0,00	0,00
	TOTALE RETTIFICHE (D)	0,00	0,00
	E) PROVENTI ED ONERI STRAORDINARI		
24	Proventi straordinari	1.866.250,33	230.487,58
a	<i>Proventi da permessi di costruire</i>	0,00	0,00
b	<i>Proventi da trasferimenti in conto capitale</i>	0,00	0,00
c	<i>Sopravvenienze attive e insussistenze del passivo</i>	1.771.459,33	222.087,58

	CONTO ECONOMICO	2022	2021
d	Plusvalenze patrimoniali	94.791,00	8.400,00
e	Altri proventi straordinari	0,00	0,00
	Totale proventi straordinari	1.866.250,33	230.487,58
25	Oneri straordinari	1.743.771,27	2.239.054,05
a	Trasferimenti in conto capitale	0,00	0,00
b	Sopravvenienze passive e insussistenze dell'attivo	1.726.757,10	2.237.403,63
c	Minusvalenze patrimoniali	9.339,33	1.650,42
d	Altri oneri straordinari	7.674,84	0,00
	Totale oneri straordinari	1.743.771,27	2.239.054,05
	TOTALE PROVENTI ED ONERI STRAORDINARI (E)	122.479,06	-2.008.566,47
	RISULTATO PRIMA DELLE IMPOSTE (A-B+C+D+E)	2.240.436,12	1.278.452,71
26	Imposte (*)	351.621,19	325.088,55
	RISULTATO DELL'ESERCIZIO	1.888.814,93	953.364,16

Riconoscimento debiti fuori bilancio

Nel corso dell'anno 2022 sono stati riconosciuti i seguenti debiti fuori bilancio:

	OGGETTO	DELIBERA	IMPORTO
1	RICONOSCIMENTO DEBITO FUORI BILANCIO A SEGUITO DI SENTENZA DEL TRIBUNALE AMMINISTRATIVO REGIONALE PER LA TOSCANA N. 1660/2021, R.G. 1518/2019	5 del 25/02/2022	36.863,21 €
2	RICONOSCIMENTO DEBITO FUORI BILANCIO SU INTERVENTI URGENTI PER RICERCA E RIPARAZIONE PERDITA GAS ISTITUTO TECNICO AGRARIO STATALE "ANZILLOTTI" VIA RICCIANO, 5 A PESCIA (PT) - SOMMA URGENZA A SEGUITO DI PERDITA DI GAS.	9 del 08/04/2022	8.174,00 €
3	RICONOSCIMENTO DEBITO FUORI BILANCIO AI SENSI DELL'ART.194 COMMA 1 LETTERA E). DEMOLIZIONE E SMALTIMENTO IN DISCARICA AUTORIZZATA DI CARTONGESSO PRESSO LA SUCCURSALE DELL'ISTITUTO PETROCCHI DI PISTOIA IN VIA DEL BOTTACCIO (CIG Z6628F67BC).	10 del 08/04/2022	4.120,25 €
4	RICONOSCIMENTO DEBITO FUORI BILANCIO A SEGUITO DI SENTENZA DEL TRIBUNALE DI PISTOIA N. 619/2021 R.G. 1258/2020, SENTENZA DEL TRIBUNALE DI PISTOIA N. 811/2021 R.G. 1259/2020, SENTENZA DELLA CORTE DI APPELLO DI FIRENZE N. 533/2022 R.G. 1691/2021	18 del 27/05/2022	8.222,43 €
5	RICONOSCIMENTO DEBITO FUORI BILANCIO SU INTERVENTI URGENTI DI MANUTENZIONE STRAORDINARIA URGENTE INDIVIDUATA NELL'INTERVENTO DI RIMESSA IN FUNZIONE DELLA POMPA DI CALORE UTILIZZATA PER IL RAFFRESCAMENTO DEL SERVER DEL PALAZZO PROVINCIALE.	22 del 27/05/2022	1.921,50 €
6	RICONOSCIMENTO DEBITO FUORI BILANCIO SU INTERVENTI URGENTI DI MANUTENZIONE STRAORDINARIA URGENTE INDIVIDUATA NELLA CABINA A SERVIZIO DELL'EDIFICIO SCOLASTICO DENOMINATO ISTITUTO TECNICO STATALE MARCHI-FORTI VIA GUGLIELMO MARCONI A PESCIA (PT): SOMMA URGENZA A SEGUITO DI GUASTO ALLA CABINA ELETTRICA.	23 del 27/05/2022	13.230,90 €

7	RICONOSCIMENTO DEBITO FUORI BILANCIO PER UN INTERVENTO IN SOMMA URGENZA SULLA SR435 LUCCHESI PER LA MESSA IN SICUREZZA DEL PONTE IN MURATURA SU RIO TORTO AL KM 21+300 NEL COMUNE DI BUGGIANO - CUP H37H22001170003.	24 del 27/05/2022	15.000,00 €
8	RICONOSCIMENTO DEBITO FUORI BILANCIO AI SENSI DELL'ART. 194 DEL D.LGS. 267/2000. FORNITURA DI MATERIALE VARIO PER LA MANUTENZIONE E RIPARAZIONE DELLE STRADE - LOTTO 3 BLOCCHI IN CLS	40 del 12/07/2022	686,70 €
9	RICONOSCIMENTO DEBITO FUORI BILANCIO PER SPESE C.T.U. A SEGUITO DELLA SENTENZA DEL TRIBUNALE DI PISTOIA - SEZIONE LAVORO N. 41/2022 PRONUNCIATA SUL RICORSO R.G. N. 1196/2014 (A CUI SONO RIUNITI I PROCEDIMENTI DI CUI AGLI R.G. 1197/14 E 1198/14)	41 del 12/07/2022	1.477,01 €
10	RICONOSCIMENTO DEBITO FUORI BILANCIO A SEGUITO DI SENTENZA DELLA CORTE DI APPELLO DI FIRENZE SEZIONE LAVORO E PREVIDENZA N. 414/2022, R.G. N. 534/2021	42 del 12/07/2022	19.580,13 €
11	RICONOSCIMENTO DEBITO FUORI BILANCIO AI SENSI DELL' ART. 191 D.LGS. 267/2000 PER INTERVENTI IN SOMMA URGENZA DOVUTI A FORTI EPISODI DI MALTEMPO IN DATA 18.08.2022 LUNGO LE STRADE DI COMPETENZA PROVINCIALE	56 del 28/09/2022	102.480,00 €
12	RICONOSCIMENTO DEBITO FUORI BILANCIO "INTERVENTI URGENTI PER MESSA IN SICUREZZA DI PARTE DELLA COPERTURA DELL'IMMOBILE DENOMINATO "PALAZZO PROVINCIALE" SITUATO A PISTOIA IN PIAZZA SAN LEONE N. 1, A SEGUITO DELL'EVENTO CALAMITOSO DEL 18 AGOSTO 2022 (CUP H52H22000400003 - CIG Z4F378BD7F).	57 del 28/09/2022	7.024,50 €
13	RICONOSCIMENTO DEBITO FUORI BILANCIO "LAVORI DI SOMMA URGENZA PER MESSA IN SICUREZZA DI PARTE DELLA COPERTURA DELL'IMMOBILE SEDE DEL COMPLESSO SCOLASTICO DELL'ISTITUTO DENOMINATO L. EINAUDI SITUATO A PISTOIA IN V.LE PACINOTTI A SEGUITO DI EVENTO ATMOSFERICO CALAMITOSO DEL 18 AGOSTO 2022" (CUP H52B22001960003 - CIG Z05378BD29)	58 del 28/09/2022	41.540,66 €
14	RICONOSCIMENTO DEBITO FUORI BILANCIO INTERVENTI URGENTI PER MESSA IN SICUREZZA DI COPERTURA DELL'IMMOBILE SUCCURSALE DEL LICEO CLASSICO FORTEGUERRI SITUATO A PISTOIA IN PIAZZA SAN FRANCESCO E DELLA SEDE PRINCIPALE DELLO STESSO LICEO CLASSICO SITUATA IN CORSO GRAMSCI N.148 SEMPRE A PISTOIA. (CUP H52B22001970003 - CIG Z5B378BDCA).	59 del 28/09/2022	28.006,53 €
15	RICONOSCIMENTO DEBITO FUORI BILANCIO SPESE EX COMUNITA' MONTANA A SEGUITO DELLA SENTENZA DEL TRIBUNALE DI PISTOIA N. 495/2022.	60 del 28/09/2022	13.501,02 €
16	RICONOSCIMENTO DEBITO FUORI BILANCIO A SEGUITO DI SENTENZA DEL TRIBUNALE DI PISTOIA N. 802/2022, PRONUNCIATA SUL RICORSO N. R.G. 2939/2021	95 del 22/12/2022	668,00 €
		TOTALE	302.496,84 €
		di cui:	
		Sentenze	80.311,80 €
		Acquisizione beni e servizi	222.185,04 €

Situazione delle Società Partecipate

RAGIONE SOCIALE	OGGETTO SOCIALE	MISURA PARTECIPAZIONE	DURATA IMPEGNO	COMPONENTI DEL CONSIGLIO DI AMMINISTRAZIONE, DESIGNAZIONE E TRATTAMENTO SPETTANTE	RISULTATI BILANCIO
Società Consortile Energia Toscana s.r.l. http://www.consortioenergiatoscana.it/	Razionalizzazione uso energia per corretto impiego risorse naturali; l'acquisto di energia alle migliori condizioni sul mercato; il contenimento dei consumi energetici dei soci; la promozione delle iniziative finalizzate all'ottimizzazione dei costi di approvvigionamento energetico e dei consumi erogati in favore dei soci;	0,89%	18/07/2043	PRESIDENTE Marco Gomboli CONSIGLIERI Bonci Paola Gatteschi Sergio nessun compenso nessun rappresentante della Provincia di Pistoia	2018 : € 103.606,00 2019: € 100.027,00 2020: € 74.218,00 2021 € 71.139,00 2022: € 51.450,00
C.I.I. Pistoia S.C. a r.l. – Centro Impresa e Innovazione in liquidazione Sito non disponibile	Scopi consortili e non di lucro. Ha finalità di carattere mutualistico e di utilità collettiva, in particolare modo alla ricerca dello sviluppo economico e della piena occupazione	20,37%	Fallimento dal 24/01/2013	CURATORE FALLIMENTARE Dott. Massimo Fanucci	Ultimo Bilancio approvato 2011
Toscana Piante e Fiori s.c. a r.l. in liquidazione	Promozione e valorizzazione sui mercati del florovivaismo toscano	12,34%	In liquidazione dal 09/03/2001 Il Bilancio finale di liquidazione è stato depositato il 31/10/2022 e la società è stata cancellata dal Registro imprese in data 9/3/2023.	LIQUIDATORI Bonechi Andrea Nardini Pasquale	2013 € - 9.426,00 2014 € - 8.593,00 2015 € - 8.235,00 2016 € - 2.537,01 2017 € - 5.243,40 2018 € - 6.710,95 2019 € - 4.594,78 2020 € - 4.609,71 2021 € - 29.623,15
ASSOCIAZIONE TEATRALE PISTOIESE https://www.teatridipistoia.it/	Ha la finalità di contribuire allo sviluppo culturale, civile ed economico della comunità pistoiese. Svolge attività in tutte le discipline dello spettacolo, cura la programmazione artistica e l'organizzazione degli eventi, svolge inoltre attività di formazione nei confronti dei giovani Gestisce inoltre vari teatri sul territorio provinciale, in collaborazione con le rispettive amministrazioni	Quota versata € 4.000,00 (0,48%)	Tempo indeterminato	PRESIDENTE Giuseppe Gherpelli Vice Presidente e legale Rappresentante Claudia Coppola Bottazzi CONSIGLIERI Natacchia Bianchi Guja Guidi Luca Marmo (Provincia di Pistoia) nomina dell'Assemblea dei Soci del 29.06.21. Partecipazione onorifica (art. 6 D.L. 78/2010 convertito L 122/2010) NESSUN COMPENSO (previsto solo gettone di presenza di euro 30,00 a seduta)	2018 : € 281,78 2019 : € 5.669,99 2020 : € 26.347,57 2021 : € 447,78 2022: € 661,15
Ecomuseo della Montagna Pistoiese http://www.ecomuseo.it	Si propone di conoscere, recuperare, conservare e valorizzare il patrimonio materiale e immateriale, storico, artistico, demo-etno-antropologico, paesaggistico e naturalistico della Montagna Pistoiese		Tempo indeterminato	PRESIDENTE Alice Sobrero (Comune S. Marcello Piteglio) CONSIGLIERI Margherita Semplici (Comune di Pistoia) Chiara Serni (Comune di S. Marcello Piteglio) Solange Farinati (Comune Abe-	2018 - € 2.141,03 2019 € 1.328,50 2020 € 515,57 2021 € 5.210,50 2022: € 4.912,35

				tone-Cutigliano)	
				Sabrina Malerbi (Comune di Marliana)	
				Paola Ferrari (Comune di Sambuca Pistoiese)	
				NESSUN COMPENSO	

Pistoia, 21 settembre 2023

IL PRESIDENTE
Luca Marmo
con firma digitale¹

¹ Documento informatico firmato digitalmente ai sensi del T.U. 445/2000 e del D.Lgs 82/2005 e rispettive norme collegate, il quale sostituisce il documento cartaceo e la firma autografa.